OBECNÍ ÚŘAD JISTEBNÍK INFORMUJE OBČANY

JISTEBNICKÝ ZPRAVODAJ

září-říjen 2023

1373-2023

výročí založení obce

650

650 VÝROČÍ ZALOŽENÍ OBCE

září
říjen
2023

OBSAH

OBEC INFORMUJE
Slovo starostky obce 1
Naši jubilanti 2
Obnova krajinného prvku
Evropské dny handicapu 4
Bezpečně na koloběžce 6
Košíkářství v Jistebníku 8
Správa železnic - tisková zpráva
Divoké Kočky 9
1. Family Day Jistebník

ZŠ TGM JISTEBNÍK
Organizace školního roku 2023-24 v ZŠ TGM 10

MŠ JISTEBNÍK
Organizace školního roku 2023-24 v MŠ

SDH JISTEBNÍK
Zpráva VVH 2023 11
Vyznamenaní 13

SPOLKOVÁ ČINNOST
Galerijní ulice na "výletě" v Brušperku 16
Z vernisáže výstavy ak.mal. Zdeňka Tománka
ČT u příprav vernisáže výstavy "K nezaplacení" 17
Setkání starostů v Galerii u foťáka
Orchestr vycestoval do Polska 18

SPORT
4. Bílovecký seniorský víceboj 20
TJ ISSM - oddíl kopané 22

Redakční rada
předseda redakční rady
Mgr. Pavel Storzer
Členové redakční rady
Mgr. Šárka Storzerová
Ing. Jiří Knebl
Eva Tomášková
Marek Stiler

Inzerci a příspěvky
přijímáme na e-mail
hurnikova@jistebnik.cz

Uzávěrka příspěvků pro zpravodaj listopad-prosinec 2023 je 19. října 2023
Děkujeme, že termín uzávěrky respektujete.

SLOVO STAROSTKY OBCE

Vážení občané,
téměř na konci letošních prázdnin jsme se potýkali s vichřicí, která postihla naši obec v noci z 26. na 27. 8. 2023.
V neděli dopoledne jsme zjišťovali napáchané škody. Rychlost větru byla u nás 23 m/s což je vichřice. Následky budeme odstraňovat ještě několik týdnů.

Během léta jsme se potkali na promítání komedie v areálu TJ ISMM.
Toto „letní kino" bylo občany pozitivně hodnoceno a budeme v promítání pokračovat i v příštím roce.

Mgr. Š. Storzerová, starostka obce

Řádění vichřice v obci 26.08.2023
V noci ze soboty na neděli naši obec postihla vichřice.
Na několika místech v obci došlo ke stržení vysokého napětí, byly polámané vzrostlé stromy, odletěly plechy ze střech, poničené byly střešní tašky, vyvrácené pomníky na hřbitově a poničená auta.
Odhadnuté škody jsou vysoké.
Od půlnoci členové zásahové jednotky pomáhali občanům zajistit jejich majetek, ochránit jejich bezpečnost a zdraví. Celou neděli zásahová jednotka odstraňovala napáchané škody.
Děkuji všem členům zásahové jednotky a jejímu veliteli p. Tomáši Vykydalovi za spolupráci.
Odvedli jste kus skvělé práce.
Děkuji i všem dobrovolníkům, kteří neváhali a pomohli se zprůjezdněním komunikací a mnozí z občanů si sousedsky vypomohli.

Mgr. Š. Storzerová

Výzva
Vážení občané, obracím se na Vás s prosbou. V připravované publikaci k výročí založení obce Jistebník bude kapitola osobnosti obce Jistebník. Obracím se na Vás občany, abyste nám pomohli vybrat ty občany obce, o kterých si myslíme, že se zasloužili o rozvoj naší obce a měli by být v publikaci uvedeni.
Své náměty zasílejte do 18. 9. 2023 na email adresu: starosta@jistebnik.cz.
Děkuji za Vaši ochotu a spolupráci.

Mgr. Š. Storzerová

4. září 2023 začíná pro školáky nový školní rok.
Pedagogům a správním zaměstnancům přeji hodně energie a hladký průběh celého školního roku.
Těm nejmenším prvňáčkům a starším školákům přeji šťastné vykročení do nového školního roku, snadné zvládnutí nového učiva a nová kamarádství.

Na letošní podzim jsou naplánovány další kulturní akce a na obecním úřadě **probíhá předprodej vstupenek**.

Doplnění dopravního značení

Vážení občané,
vzhledem k opakovaným kolizním situacím před restaurací Oáza bylo doplněno dopravní značení. Při jízdě od vlakového nádraží je označena hlavní pozemní komunikace. Při sjíždění z kopce od základní školy je umístěna značka dej přednost v jízdě s dodatkovou tabulkou 30 m.
Prosím o respektování přednosti přijíždějících automobilů od nádraží.

Děkuji. Mgr. Š. Storzerová

Vážení občané,
obracím se na Vás znovu s požadavkem na zkrácení živých plotů kolem chodníků a komunikací.

Majitelé psů
žádáme, aby měli své pejsky při venčení na vodítku v zastavěných částech obce a uklízeli exkrementy po svých miláčcích.

NAŠI JUBILANTI

V měsíci září a říjnu se dožívají svých významných životních jubileí naši spoluobčané, paní a pánové:

Dobroslava	ŠELONGOVÁ	92 let
Hostislav	HAVLÍK	91 let
Olga	TYLEČKOVÁ	85 let
Blahoslav	KROUTIL	75 let
Alena	KOSKOVÁ	70 let
Václav	MAKOVÝ	70 let
Mária	HOLICOVÁ	90 let
Eva	HOLAŇOVÁ	75 let
Marie	SYŘENOVÁ	75 let
Ladislava	SLÁDEČKOVÁ	60 let
Jana	CHLUPSOVÁ	60 let
Libor	PROKOP	60 let
Stanislava	RYPLOVÁ	60 let

VŠEM JUBILANTŮM SRDEČNĚ BLAHOPŘEJEME

OBNOVA KRAJINNÉHO PRVKU

– ZALOŽENÍ BIOCENTRA – EXTENZIVNÍ OVOCNÝ SAD 2. ETAPA

Vážení občané,
na parcele č. 1738 k. ú. Jistebník o rozloze 21 483 m² bude vysázeno 5 řad ovocných stromů starých a krajových odrůd. Celkový počet stromů na parcele bude 195 ks, z toho 120 ks jabloní, 62 slivoní a 13 ks ořešáku královského a 210 keřů. (70 lísek a 140 maliníků)
Jabloně budou v následujících letech přeroubovány místními a krajovými odrůdami, které jsou už málo dostupné a hrozí jejich vyhynutí.
Toto parcelní číslo je vedeno v územním plánu jako lokální biocentrum. Realizací rozvolněné výsadby ovocných dřevin vznikne v lokalitě přirozený přechod mezi intenzivně obhospodařovanou zemědělskou krajinou a otevřenou přírodní krajinou. Okolí místa je nyní tvořeno nízkým remízkem, který je obklopen rozsáhlými poli.
Výsadbou ovocného sadu č. II dojde k záchraně cenného genofondu starých a krajových odrůd ovocných dřevin, které se v oblasti pěstovaly stovky let.
Pro výsadbu budou využity vysoké špičáky jabloní, slivoní a ořešáků, které budou v následujících letech zapěstovány do vyšších kmenných tvarů, aby bylo možno bezproblémově opečovávat okolní parcely i prostor pod stromy. Výsadba nebude oplocena, nebude omezena její průchodnost.
V sadu budou umístěny tzv. „berličky“ pro ptactvo.
S myšlenkou na pokračování výsadby ovocného sadu přišel Ing. Tony Skřipčák a Ing. Radim Jarošek za jejich aktivitu jim děkuji.
Ing. Tony Skřipčák je zároveň i autorem projektu, který byl součástí žádosti o dotaci Z1512 Národní plán obnovy - Podpora obnovy přirozených funkcí krajiny- AOPI.
Název akce Obnova krajinného prvku – Založení biocentra – extenzivní ovocný sad, 2. etapa.
V uplynulých dnech jsme dostali rozhodnutí o přiznání dotace na výsadbu ve výši 249 182,-Kč.
Vlastní výsadba ovocného sadu je na plánována na 11. 11. 2023 se začátkem v 8. 00 hodin.
Těším se na setkání s Vámi občany při vlastní výsadbě.

Mgr. Š. Storzerová

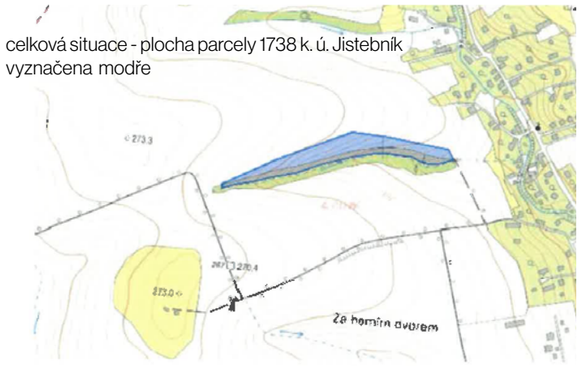

celková situace - plocha parcely 1738 k. ú. Jistebník vyznačena modře

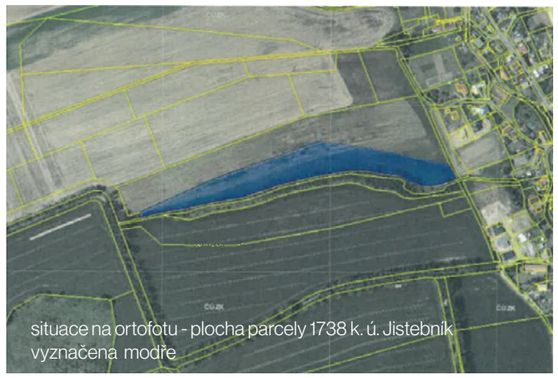

situace na ortofotu - plocha parcely 1738 k. ú. Jistebník vyznačena modře

11. 11. 2023
8:00 HOD

VÝSADBA OVOCNÉHO SADU

Ovocný sad vznikne na parc. č. 1738, který je vyčleněn jako lokální biocentrum 2. Na stanovené místo se dostanete po komunikaci začínající u čp. 95 dům Ing. J. Knebla směrem nahoru k čp. 98 p. L. Peková.

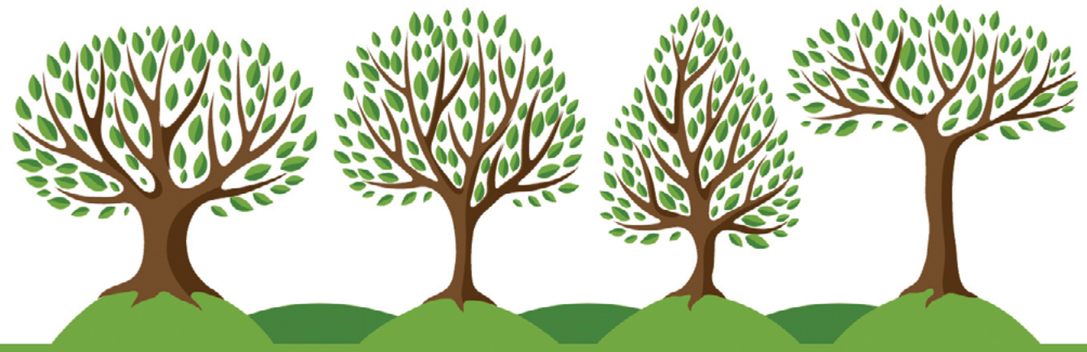

Celkem společně vysadíme 195 ovocných stromů a 210 keřů.

S sebou si vezměte rýč nebo motyku.

Prosíme všechny zájemce o sázení, aby se přihlásili v kanceláři obecního úřadu nebo na email adrese starosta@jistebnik.cz, tel. č. 725 432 937.

Těšíme se na setkání s Vámi.
Obec Jistebník.

EVROPSKÉ DNY HANDICAPU

Podzimní projekt EDH 2023 zahájí diskuze o rizicích sociálních sítí
Evropské dny handicapu se letos uskuteční od 3. do 5. října 2023.
Odborný program letošního ročníku je zaměřen na aktuální témata související s narůstajícím počtem psychických onemocnění nejen u dospělých, ale zejména u dětí a mladých lidí.

EDH 2023 vycházejí z poptávky účastníků ročníku minulého. Zajímali se zejména o to, co se děje u nás v České republice, jaké se chystají změny v poskytování sociálních služeb, jakým směrem se ubírá reforma psychiatrie a zda problémům, které je potřebné řešit, se příslušná ministerstva, kraje, města a zejména specialisté ze zdravotnictví, školství a sociální oblasti dostatečně věnují. V minulém roce se Evropskými dny handicapu vinula jako červená nit otázka, proč nemáme v tomto směru dostatek informací. Doufám, že se nám je letos podaří získat stejně jako odpovědi na nejpalčivější otázky," říká Olga Rosenbergerová z pořádající Asociace TRIGON.

Odbornou část programu tvoří multioborová konference KAM SMĚŘUJEME ANEB PÉČE O DUŠEVNÍ ZDRAVÍ V KONTEXTU LEGISLATIVY (5. října, zasedací sál Zastupitelstva Moravskoslezského kraje) a kazuistický seminář DĚTI A RIZIKA SOCIÁLNÍCH SÍTÍ (úterý 3. října, Univerzitní aula VŠB – Technické univerzity Ostrava).

Vyvrcholením EDH 2023 bude nesporně předání prestižního ocenění KŘIŠŤÁLOVÝ KAMÍNEK (4. října od 15 hodin, Staré koupelny v Dolní oblasti Vítkovic), na němž budou předány čtyři křišťálové sošky jednotlivcům a organizacím za jejich pracovní nasazení a záslužné aktivity ve prospěch osob s handicapem.

Během slavnostního odpoledne budou odměněni také nejlepší amatérští autoři výtvarné soutěže s podtitulem MŮJ PŘÍTEL NEJVĚRNĚJŠÍ.

Součástí doprovodného programu bude opět vědomostní soutěž CO VÍŠ O EU? dětí a mládeže se speciálními vzdělávacími potřebami z České republiky, Polska a Slovenska (ZŠ Kpt. Vajdy, Ostrava-Zábřeh).

Mediální zastoupení:
Marie Václavková, 733 529 899, vaclavkova@dativ.cz

PROGRAM

Úterý 3. října 2023

Kazuistický seminář / DĚTI A RIZIKA SOCIÁLNÍCH SÍTÍ

V posledních letech je stále více zřejmé, že s duševními obtížemi se může setkat kdokoli, dospělí i děti, a to i ty z plně funkčních rodin. Účastníci semináře budou seznámeni českými experty s kazuistikami (popis zajímavých případů) přímo z praxe. Cílem debaty na aktuální téma mapující mnohdy závislost dětí na sociálních sítích jsou osvěta, edukace a multioborový přístup k dané problematice.

Nadační fond Kapka naděje / filmový dokument

Na úvod kazuistického semináře bude představen dokumentární film z produkce Nadačního fondu Kapka naděje o vývoji dětské psychiatrické péče v ČR.

Místo konání: VŠB – Technická univerzita Ostrava (Univerzitní aula, rektorský salonek), ul. 17. listopadu, Ostrava-Poruba
Čas: 10.00–13.30

Vědomostní soutěž / CO VÍŠ O EU?

V pořadí 16. ročník mezinárodní soutěže zaměřené na vzájemné porozumění žáků se speciálními vzdělávacími potřebami z českých, polských a slovenských škol, na respektování odlišné kultury a zvyků, stírání rozdílů mezi handicapovanými a vytváření podmínek pro integraci znevýhodněných dětí a mládeže v Evropské unii doplní i tentokrát výtvarné disciplíny.

Místo konání: Základní škola Kpt. Vajdy, ul. Kpt. Vajdy, Ostrava-Zábřeh
Čas: 9.00–12.00

Středa 4. října 2023

Slavnostní ocenění / KŘIŠŤÁLOVÝ KAMÍNEK 2023

Už posedmnácté budou předány čtyři křišťálové sošky osobnostem a organizacím za jejich pracovní nasazení a záslužné aktivity ve prospěch osob s handicapem.
V kulturní části slavnostního setkání zahrají a zazpívají žáci, studenti a pedagogové Lidové konzervatoře a Múzické školy Ostrava.

Výtvarná soutěž / MŮJ PŘÍTEL NEJVĚRNĚJŠÍ

Téma věnované přátelství a kamarádství ztvárnili talentovaní výtvarníci se speciálními vzdělávacími potřebami z Moravskoslezského kraje.
Deseti úspěšným autorům budou během slavnostního vyhodnocení soutěže na Křišťálovém kamínku 2023 předány ceny a dárky na slavnostním ocenění Křišťálový kamínek.

Místo konání: Areál Dolu Hlubina – Brick House (Staré koupelny), ul. Vítkovická, Moravská Ostrava a Přívoz
Čas: 15.00–17.00

EDH 2023 OSTRAVA

3. října

Kazuistický seminář
DĚTI A RIZIKA SOCIÁLNÍCH SÍTÍ

Nadační fond Kapka naděje
filmový dokument
CO JE TI? NIC

Vědomostní soutěž
CO VÍŠ O EU?

4. října

Slavnostní ocenění
KŘIŠŤÁLOVÝ KAMÍNEK 2023

Výtvarná soutěž
MŮJ PŘÍTEL NEJVĚRNĚJŠÍ

5. října

Konference
KAM SMĚŘUJEME ANEB PÉČE O DUŠEVNÍ ZDRAVÍ V KONTEXTU LEGISLATIVY

Vstup na všechny akce zdarma

Projekt je realizován s finanční podporou statutárního města Ostravy a spolufinancován z rozpočtu Moravskoslezského kraje.

www.edhostrava.cz

OÚ informuje

BEZPEČNĚ NA KOLOBĚŽCE

Policie České republiky

Léto je v plném proudu a hezké počasí vybízí k různým venkovním aktivitám. Jednou z nich jsou projížďky na koloběžce. Jak klasické koloběžky, tak elektrokoloběžky jsou velmi oblíbené nejen u dětí a mládeže, ale také u dospělých. Bohužel ne všichni, jenž na nich jezdí, dodržují pravidla bezpečné jízdy a tím riskují nejen svůj život a zdraví, ale také ostatních účastníků silničního provozu. Pojďme si nyní tyto pravidla bezpečné jízdy společně připomenout.
Důležité je vědět, že osoby jedoucí na koloběžce jsou podle zákona o silničním provozu považovány za **cyklisty**, a proto pro ně platí stejná pravidla, jako pro osoby jedoucí na jízdním kole. Na koloběžkách můžeme jezdit na silnicích nebo cyklostezkách, a to vždy při jejich pravém okraji. Naopak na chodníku či k přejíždění přechodu pro chodce koloběžku k jízdě užít nesmíme a měli bychom ji vést vedle sebe. **Rychlost jízdy na koloběžce či elektorokoloběžce je potřeba vždy přizpůsobit danému terénu, dopravní situaci a také svým schopnostem.** Během jízdy bychom nikdy neměli mít v uších sluchátka, jelikož pak neslyšíme co se děje kolem nás, a to se nám může ošklivě vymstít.

Pro koloběžky platí stejná **povinná výbava** jako pro jízdní kola.
Řadíme zde:

Účinné, dvě na sobě nezávislé brzdy. Ty bychom měli vždy před jízdou zkontrolovat.

Odrazku bílé barvy v přední části koloběžky, odrazku červené barvy v zadní části koloběžky a odrazky musí být také v paprscích kol.

Za snížené viditelnosti musí být koloběžka vpředu opatřena světlem bílé barvy a vzadu světlem červené barvy. Osoba jedoucí na koloběžce za snížené viditelnosti může svou viditelnost ještě zvýšit pomocí reflexních prvků umístěných například na oděvu.

Volné konce řídítek musí být zaslepené, nejlépe gumovými rukojeťmi. Na těchto rukojetích nesmí být ostré hrany.

A jak je to s používáním ochranné přilby?
Ochrannou přilbu musí mít podle zákona při jízdě na koloběžce osoby mladší 18 let. Ovšem používat ochrannou **přilbu by měli při jízdě na koloběžce všichni bez rozdílu věku,** protože přilba může v případě pádu zachránit život a zdraví. Každá přilba, která prodělala jakýkoliv náraz, musí být vyřazena z používání, a to i když nejeví zřetelné známky poškození. Na přilbě může dojít k mikroskopickým trhlinkám, které nejsou pouhým okem viditelné a tak přilba ztrácí svoji účinnost v případě dalšího nárazu. Při jízdě na koloběžce je vhodné použít také cyklistické rukavice a pevnou obuv.

Cyklisté, mezi které řadíme také osoby jedoucí na koloběžce, jsou z hlediska zákona o silničním provozu považováni za řidiče. **To mimo jiné znamená, že na koloběžce je zakázaná jízda pod vlivem alkoholu či jiných omamných a psychotropních látek.**

Výše zmíněná pravidla je potřeba mít během jízdy na koloběžce stále na paměti. Proto je novojičínští policisté ve spolupráci s krajským koordinátorem BESIP v pátek 14. července připomínali návštěvníkům Pusteven v Beskydech. Právě odtud vede do Trojanovic tzv. Knížecí cesta, která je mezi milovníky koloběžek velmi oblíbená. Bohužel 7. července 2023 zde došlo k vážné dopravní nehodě, kdy šestapadesátiletá žena jedoucí na koloběžce nepřizpůsobila rychlost své jízdy místnímu terénu a v prudké zatáčce upadla na zem. Během pádu si způsobila těžká zranění a musela být letecky transportována do nemocnice.
Od začátku letošního roku na Knížecí cestě policisté evidují ještě jeden případ dopravní nehody osoby jedoucí na koloběžce. Koncem května zde devatenáctiletý mladík rovněž nepřizpůsobil rychlost jízdy místnímu terénu a začal před jednou ze zatáček prudce brzdit, přičemž přepadl přes řídítka. Během nehody mladík utrpěl těžká zranění. Obě zmíněné osoby měly během pádu ochrannou přilbu. Kdyby tomu tak nebylo, tak by dopravní nehody nejspíše skončily tragicky. Na tyto nešťastné události policisté nereagovali pouze výše uvedenou preventivní akcí, ale také zvýšením silničním dohledem v této oblasti.

por. Mgr. Darina Veselá
oddělení prevence

Děkujeme všem spoluobčanům,
kteří respektují obecně závaznou vyhlášku obce Jistebník č. 1/2021, o regulaci hlučných činností:
každý je povinen zdržet se o nedělích a státem uznaných dnech pracovního klidu v době od 6:00 do 22:00 veškerých činností spojených s užíváním zařízení a přístrojů způsobujících hluk, např. sekaček na trávu, cirkulárek, motorových pil....

Celé znění vyhlášky naleznete na oficiálních webových stránkách obce v oddílu vyhlášky a nařízení.

KOŠÍKÁŘSTVÍ V JISTEBNÍKU

Všechny tři odpovědi na minulou otázku „Co je prutník?“ jsou správně:

1. Pozemek, na kterém se pěstují vrby vhodné k získávání proutí, používané v košíkářství. Ke zřízení prutníku se zpravidla využívají málo úrodná pole, často na březích řek. V Jistebníku byl v minulosti prutník mezi železniční tratí a potokem Mlýnkou

2. Malý rybník obklopený sochami poblíž mostu mezi Jistebníkem a Košatkou se jmenuje Prutník

3. Jedním z nejvíce rozšířených mechů je prutník stříbřitý

Paní Helena Petrovská, kterou i přes její vysoký věk potkáváme v zimě v létě na kole, je také mimo jiné i mistr košíkář a v minulém století reprezentovala naši republiku a Výrobní družstvo Slezanka Jistebník v hlavním městě Dánska Kodani, kde na slavnosti, kterou navštívilo okolo 150 tisíc lidí, předváděla své umění. Dánové si z našeho okresu vybrali štramberské uši a z velké nabídky ukázky lidových uměleckých řemesel pletení dekorativních košíků.

Vyprávění zapsala L. Majerová

SPRÁVA ŽELEZNIC - TISKOVÁ ZPRÁVA

SPRÁVA ŽELEZNIC 20 LET S VÁMI

Správa železnic spouští GIS portál pro VRT Hranice na Moravě – Ostrava-Svinov. Současně přináší občanům zjednodušenou vizualizaci celého úseku.

V rámci dále se prohlubující komunikace s veřejností spustila Správa železnic takzvaný GIS portál pro úsek Hranice na Moravě – Ostrava-Svinov, který přehledně ukazuje předpokládanou trasu vysokorychlostní tratě zasazenou do mapových podkladů. Návštěvníci portálu mají možnost klást dotazy či připomínky přímo k místům, které je zajímají, pomocí jednoduchého systému. Následné odpovědi budou do GIS portálu zasílat přímo odborníci ze Správy železnic.

GIS portál pro úsek Moravská brána II je veřejnosti přístupný od 9. srpna a zájemci najdou odkaz na webových stránkách Správy železnic v sekci úseku VRT Moravská brána II. Portál nabízí uživatelům zobrazení různých typů podkladových map – například základní katastrální nebo hlukovou mapu. Díky tomu budou lidé schopni rozlišovat prvky jako silnice, mosty, tunely a další. Mapové podklady rovněž ukážou, zda je plánovaná trať situována v zářezu či na náspu.

Přímý odkaz na GIS portál:
https://www.gobec.cz/vrthraniceostrava/#14/2023227.8/6404939.83/GYQwjA3AzALADMCA5ESg

Přes webové stránky Správy železnic jsou již online přístupné GIS portály pro VRT Jižní Morava, VRT Moravská brána I a také VRT Polabí. Postupně vzniknou pro všechny plánované úseky vysokorychlostních tratí.

Pro lepší orientaci v mapových podkladech přináší Správa železnic také jednoduchou vizualizaci celého úseku. Tento náhled je připravován pro občany, kteří díky němu lépe porozumí začlenění vysokorychlostní tratě do terénu a získají například i lepší představu o tom, jakým způsobem jsou na trase řešena mimoúrovňová křížení. Vizualizace je přístupná na https://youtu.be/LfIU_4DSmK4 a zároveň bude nadále prezentována na veřejných setkáních pořádaných Správou železnic s občany a rovněž ve VRTmobilu.

Správa železnic, státní organizace
T 601 380 700
E press@spravazeleznic.cz
www.spravazeleznic.cz

18+ sobota 21. října 2023

Travesti show Divoké Kočky opět v Jistebníku!

V sobotu 21. října zavítají do našeho kulturního domu legendární Divoké Kočky. Tentokrát jde o celovečerní program, kde zažijete to nejlepší, co tato travesti skupina nabízí. Jejich show bude probíhat od 18 do 21 h.

Uprostřed programu vás čeká přestávka, během které budete mít možnost focení s vystupujícími ve foto koutku.

Show se bude odehrávat na pódiu, ale díky zvláštnímu zasedacímu pořádku budou vystupující také vcházet mezi stoly, a tak bude celé vystoupení velký zážitek pro hosty.

Po ukončení hlavního programu bude v přísálí diskotéka, která začne hned od 21 hodin a můžete na ni přijít i pokud se na večerní travesti show nechystáte. DJ bude hrát skvělé taneční hity všech dob.

Vstup na show i na navazující diskotéku je povolen od 18ti let.

Vstupenky zakoupíte již nyní online na www.tanecniparty.cz/travesti/
Děkujeme a těšíme se na vás.

Za spolek Hudba Tanec Zábava,
Jan Fárek a kolektiv

sobota 1. FAMILY DAY JISTEBNÍK 4. listopadu 2023

Připravili jsme si krásný den pro rodiny s dětmi, a to v sobotu 4. listopadu 2023.
A co nás čeká?
Už v 13h na vás budou čekat canisterapeutičtí psi se svou majitelkou. Společně pro děti připraví program a nebude chybět ani mazlení, které bude pro děti určitě nezapomenutelným zážitkem.

Na velkém sále bude probíhat od 15 do 18 hodin animační program Jinálek a Ája, kteří přijali naše pozvání. Po konci animačního programu bude volná zábava, diskotéka a světelná show, aby se děti před spaním ještě vyřádily. Hudba bude hrát od konce animačního programu až do 19:30.

Po celý Family Day děti čeká doprovodný program ve všech částech kulturního domu. Uvnitř tak najdete například skákací hrad, kreativní koutek, malování na obličej a další atrakce, které ale zůstanou překvapením :) ... Zařídili jsme to tak, že si každé dítě odnese svou odměnu! A veškeré atrakce jsou samozřejmě součástí vstupného.

Budeme mít připravený foto koutek, kde se můžete se svými dětmi vyfotit nebo jim nechat udělat fotky s kamarády.
Naši partneři z oblastí zdraví a krásy si pro vás připraví prezentační stánky v rámci „Health&Beauty“ zóny. Bude to krásné a voňavé.

A nesmí chybět něco na zub! Připravíme bohaté občerstvení pro celou rodinu. Můžete se těšit na bohatý sladký bar nejen pro děti, který bude plný čerstvě napečených dobrot. Dále pak také káva, či limonády a nápoje pro děti i dospělé. Občerstvení lze nově platit také platební kartou.
Do prodeje jde jen tolik lístků, kolik je míst na sále. Proto se nestane, že by si někdo neměl kam sednout.
Věříme, že využijete všech stolů a nebudete mít problém přisednout si k částečně zabranému stolu. Skvělá příležitost poznat nové sousedy!
Vstupenky najdete online na www.tanecniparty.cz/familyday/

Za spolek Hudba Tanec Zábava,
Jan Fárek a kolektiv

ORGANIZACE ŠKOLNÍHO ROKU 2023/2024 V ZŠ TGM JISTEBNÍK

Období prázdnin pomalu končí a nový školní rok za několik dní začíná.

To, že prázdniny skutečně končí, si většina dětí uvědomuje, protože doma je zvýšená aktivita při nákupu různého oblečení a školních pomůcek.
Začátek nového školního roku je významný pro děti, které jdou do školy poprvé, a rovněž tak i pro ty, kteří se po prázdninách do školy vracejí.
V letošním školním roce do naší školy nastoupí 176 žáků. Čeká na ně 13 paní učitelek, 3 paní vychovatelky a 5 asistentek pedagoga.
Ani přes prázdniny se ale ve škole nezahálelo. Ve finálním dokončování je nové oddělení školní družiny, tělocvična má nově vybroušené parkety.
Paní uklízečky vše vzorně vyleštily a připravily.
V posledním srpnovém týdnu paní učitelky vyzdobily třídy a chodby a nachystaly potřebné, aby bylo v září vše v pořádku.
Žáci se opět mohou těšit nejen na to, že se něco nového naučí, ale čeká je spousta soutěží, akcí, besed a exkurzí.
Přejeme všem úspěšný školní rok, zvláště 18-ti prvňáčkům, kteří 4. září poprvé zasednou do školních lavic.

Vedení školy

ORGANIZACE ŠKOLNÍHO ROKU 2023/24 V MATEŘSKÉ ŠKOLE

Školní rok 2023/2024 byl zahájen v pondělí 4. 9. 2023.
Provoz mateřské školy je stanoven v době od 6. 00 hod. do 16. 00 hod. Děti přicházejí do mateřské školy do 8. 00 hod.
Kapacita mateřské školy je stanovena pro 66 dětí, z nichž 3 místa jsou určena pro děti cizinců.
K 1. 9. 2023 je kapacita mateřské školy zaplněna. Mateřskou školu bude navštěvovat 63 dětí, místa určena pro děti cizinců zatím nejsou obsazena.
Předškolní vzdělávání bude organizováno ve třech věkově heterogenních třídách.
V nové budově č. 588 je umístěna I. třída s kapacitou pro 23 dětí. V hlavní budově č. 325 je II. třída v přízemí a III. třída v prvním patře, celkem pro 40 dětí.
Stravování mateřské školy zajišťuje Základní škola T. G. Masaryka Jistebník, příspěvková organizace. Dovoz stravy zabezpečují provozní zaměstnanci mateřské školy a pan Vladimír Mamula.
K 1. 9. 2023 pracuje v mateřské škole celkem 11 zaměstnanců, sedm pedagogů, z nichž je 5 učitelek, ředitelka a asistentka pedagoga. Máme 4 provozní zaměstnance, školní asistentku, domovnici a dvě výdejčí stravy.
K 31. 8. 2023 došlo k drobným personálním změnám. Rozloučili jsme se s paní učitelkou, která podala žádost o ukončení pracovního poměru, protože si našla pracovní místo v místě trvalého bydliště. Zároveň došlo k ukončení pracovního poměru asistentky pedagoga, z důvodu přechodu dítěte se speciálními vzdělávacími potřebami na základní školu.
Provoz mateřské školy bude pravděpodobně přerušen na základě žádosti ředitelky a po souhlasu Rady obce Jistebník v době vánočních prázdnin od 23. 12. 2023 do 2. 1. 2024 a také v době státních svátků.

Věra Vaňková, ředitelka MŠ

ZPRÁVA VVH 2023 / SBORU DOBROVOLNÝCH HASIČŮ JISTEBNÍK

Vážené dámy, pánové, mládeži a milí hosté.
Dovolte mi, abych Vás jménem sboru dobrovolných hasičů v Jistebníku přivítal na dnešní slavnostní valné hromadě, která se koná při příležitosti 90. výročí založení českého hasičského sboru v naší obci. Konkrétně pak vítám starostku obce paní Mgr. Šárku Storzerovou.

V neposlední řadě také členy družebního sboru z Jistebnice, kteří vážili dlouhou cestu napříč republikou.

Předmětem této zprávy bude pro pamětníky připomenut a pro ty mladší seznámení s činností hasičského sboru, který v naší obci působí od svého vzniku v roce 1933 až do dnešních dní.

V období vzniku českého hasičského sboru byl Jistebník převážně německou obcí. České rodiny bydlely především v Bezručově osadě, která se rozkládá v blízkosti vlakového nádraží. Tomuto faktu také odpovídá to, že sbor ode dne konání ustanovující valné hromady dne 2. července 1933, nesl název "Sbor dobrovolných hasičů v Jistebníku nad Odrou – Nádraží.". Český hasičský sbor byl ustanoven na pokyn tehdejšího okresního úřadu, a to na podmět činovníků české župní jednoty v Klimkovicích. Prvním starostou sboru se stal František Ubelaker, pod jehož vedením se každou neděli na znamení trubače Rudolfa Hrabovského konalo cvičení jeho členů. Česká národnostní menšina se za pomoci hasičského sboru začala více zapojovat do dění v obci. Dokonce právě hasiči byli prvním spolkem, jenž uspořádal v německém Obecním hostinci svůj ples a nutno podotknout, že velmi úspěšný. O důležitosti sboru svědčí také to, že pouhých pět let po jeho založení čítal na 50 členů, což představovalo zástupce skoro z každé české rodiny v obci.
Období let 1938 až 1945 bylo těžkou zkouškou pro celý svět. Německá okupace velmi nepříznivě zasáhla také do fungování českého hasičského sboru. Většina jeho funkcionářů byla donucena se z obce odstěhovat, majetek i finance sboru byly zabaveny a veškerá činnost sboru byla až do osvobození v květnu roku 1945 zastavena. Nehezký osud potkat také požární techniku – byla zavlečena až do Rudoltic u Vítkova. Po konci 2. světové války se však podařilo veškerou techniku dopravit zpět do obce a s vypětím sil všech členů znovu fungujícího sboru ji opravit tak, aby mohla sloužit svému účelu.
V roce 1949 došlo k pořízení staršího, ale s menšími opravami vyhovujícího požárního automobilu, který byl po další léta užíván k účelům sboru. Neméně důležitou událostí bylo zavázání se k pořádání Hasičského plesu, a to v období po masopustu. Tato tradice je dodržována dodnes.
V období 50. let minulého století se sbor rozrůstal přílivem mladých členů z řad žen i mužů a čítá mezi 75 a 80 členy. Do vedení sboru se tou dobou dostávají také zástupci nové mladší generace. Do doby jeho působení byl náš sbor zastoupen v okresním výboru SPO, KV SPO a dokonce i v ústředním výcvikovém štábu SPO v Praze. Vzniklo družstvo dorostenců pod vedením Antonína Habernala a sbor se zdokonalil ve všech směrech své činnosti, o čemž svědčí mnohá uznání. Také po stránce technické vybavenosti se sboru dařilo a do užívání byl zakoupen vůz Tatra 805.
Hasičská zbrojnice v tehdejší podobě přestala dostačovat rychlému rozvoji, a tak na sklonku 50. let začala její první velká rekonstrukce. Došlo ke zvětšení garážových i skladovacích prostor, opravě věže a byla také provedena nadstavba prvního patra.
I v následujícím období se sbor početně rozrůstal a čítal 109 členů. Velká pozornost byla věnována prevenci vzniku požár a výsledky se dostavovaly, na území obce docházelo k požárům totiž jen zřídka. V roce 1964 byl našemu SDH udělen ČESTNÝ PRAPOR. Mnozí členové byli postupně voleni do funkcí v rámci okrskových, okresní i krajských výborů.
Sbor byl také pověřen přípravou Krajské konference konané 8. dubna 1978 v Kulturním domě v Jistebníku. Mladí hasiči pod vedením Vlasty Krayzelové, Hany Halatové a Antonína Krayzela se dlouhodobě úspěšně účastnili celoroční hry PLAMEN.
V roce 1981 převzal náš sbor z rukou České národní pojišťovny do užívání nový výjezdový automobil CAS 25 RTH. Nadále byla věnována maximální pozornost školení a výcviku za účelem připravenosti k zásahu. Rovněž požární zbrojnice dostává v období 80. let další výrazné rekonstrukce. Bylo rozšířeno přízemí a nad touto přístavbou vzniká nová bytová jednotka. Objekt se tak kromě požární zbrojnice stal také místem k bydlení.
Rok 1989 byl rokem změn. Ke změně také došlo v názvu našeho sboru, který od té doby opět nese název „SBOR DOBROVOLNÝCH HASIČŮ Jistebník". V průběhu následujících desetiletí řídili činnost sboru postupně tito starostové: Vojtěch Sýkora, Vojtěch Bednář, Roman Konečný a Vlasta Krayzelová. Sbor byl zařazen do okrsku Klimkovice, v jehož výboru byli zastoupeni také naši členové, a to konkrétně Jaroslav Bůžek ve funkci preventisty okrsku, Antonín Krayzel, jako revizor účtů okrsku a Otilie Konečná, která vedla okrsek až do jeho zániku v roce 2011 z funkce Starostky.
V roce 2003 byl vysvěcen nový prapor sboru v kostele sv. Petra a Pavla v Jistebníku. Ve stejném roce také vzniká dodnes fungující MSL v požárním útoku, do které se nejdříve úspěšně zapojuje družstvo mužů a následně i družstvo žen. Nejvýznamnějších úspěchu tyto týmy dosahovaly v rozmezí let 2007 až 2010, kdy pravidelně obsazovaly medailové pozice napříč soutěžemi.
V roce 2007 se po dlouhých 20 letech funkce velitele jednotky vzdává Antonín Krayzel a do jejího čela se staví Roman Konečný, který tuto funkci vykonával až do roku 2021. Zásahová jednotka byla v roce 2009 přeřazena z kategorie JPO V do kategorie JPO III a v roce 2010 byla vybavená novým vozidlem Tatra T815 Terno. Posled-

ním výrazným rozšířením technického zázemí jednotky i sboru se stal v roce 2016 DA Mercedes Sprinter, který nahradil již dosluhující Avii A 30. Díky těmto událostem se mohla jednotka v následujících letech zapojit do záchranných a likvidačních prací také mimo území naší obce.

Jak už to chodí, také zásahová jednotka dospěla ke generační obměně a v jejím čele nyní stojí současný velitel Tomáš Vykydal. Její členové se věnují nejen zásahové činnosti, školením a výcviku. Zapojují se i do různých činností ve spolupráci s obecním úřadem, čímž přispívají k bohatému kulturnímu životu v naší obci.

Náš sbor se nadále věnuje výchově mladé generace a také jejímu sportovnímu vyžití. V průběhu let se pod vedením trenérů Romana Konečného, Jiřího Bednáře, Mariána Bednáře, Radka Šichora a dalších pravidelně zúčastňují různých soutěží. Nutno podotknout, že vždy úspěšně. Téměř každoročně jsou družstva našich žáků zapojena také do seriálu MSL_MH. Do sportovního snažení se zapojuje již dlouhodobě omlazený tým Jistebnických mužů. V průběhu minulých 5 let se týmu podařilo obsadit hned 3x medailové umístění v celkovém hodnocení MSL. V letošním roce se po téměř po 10leté pauze do soutěží zapojuje také družstvo Jistebnických žen.

Na podzim roku 2019 náš sbor uspořádal v prostorách Jistebnického kulturního domu slavnostní vyhlášení výsledků MSL mužů, žen a veteránů. Této akce se zúčastnilo několik set soutěžících, kteří si převzali svá ocenění za celoroční snažení v soutěžích.

Události posledních let byly výrazně ovlivněny především dlouhou pandemií Covid-19. V souvislosti s touto pandemií byl dokonce pro rok 2021 zrušen tradiční hasičský ples, neuskutečnila se ani soutěž mladých hasičů, dokonce ani valná hromada neproběhla klasickým způsobem, členové byli s hospodařením a činností sboru seznámeni korespondenčně. Zásahová jednotka vypomáhala obci s dezinfekcí veřejných prostranství, jako jsou autobusové zastávky, lavičky a podobně. Těmito událostmi utrpěly zejména mladí hasiči, když bylo rozhodnuto že z důvodu bezpečnosti se v letech 2020 a 2021 neuskuteční MSL – MH.

Po odeznění pandemie se vše vrátilo k normálu, a dokonce co se týče počtu mladých hasičů náš sbor výrazně posílil. V letech 2021 a 2022 pokračovala také poslední rekonstrukce a modernizace požární zbrojnice. Byla provedena výměna vrat a vstupních dveří. Budova byla zateplena a dostala novou fasádu. Také okolí zbrojnice bylo upraveno.

Zásahová jednotka patřící do kategorie JPO III vyjížděla od roku 2018 ke 181 mimořádným událostem. Velkou část z těchto zásahů tvořily takzvané technické pomoci, nevyhnuly se nám však ani občasné požáry či jiné obvyklé i neobvyklé zásahy.

V červenci 2019 zasahovala jednotka u rozsáhlého požáru polního porostu v Bravanticích (zasahovalo zde celkem 8 jednotek)

V červnu roku 2020 se Jistebníkem prohnala blesková povodeň. Jednotka prováděla celkem 3 dny čerpání vody na různých místech obce.

V listopadu 2021 likvidovala jednotka požár rodinného domu. Postižené osoby byly dokonce nakaženy Covid-19.

Náš sbor se se společně se zásahovou jednotkou zapojil do humanitární pomoci ukrajinským uprchlíkům. Členové pomáhali se shromažďováním a transportem materiálu. Rovněž jsme se podíleli na spoluorganizaci obecních slavností, kde byly vystaveny zásahové vozy a vybavení jednotky. Pro děti byly připraveny různé hry s hasičskou tématikou. Jednotka byla také přítomna při kulturních akcích určených pro mladší spoluobčany. Byla pro ně připravena dynamická ukázka zásahu na hořící domeček, ukázka první pomoci a naší techniky.

Závěrem mi dovolte poděkovat Vám všem členům, spoluobčanům, sponzorům a našim příznivcům za dlouhodobou podporu, kterou nám poskytujete při našich činnostech. Do dalších let vám přejeme hodně pevného zdraví a spokojenosti.

VYZNAMENANÍ 90 LET

ČESTNÉ UZNÁNÍ SDH
Viatr Matěj
Mohyla Jiří
Fialová Leontýna

ČESTNÉ UZNÁNÍ OSH
Štandl Patrik
Štandlová Adéla
Fišer Jakub
Bednář Jaroslav ml.
Konečný Josef

ČESTNÉ UZNÁNÍ KSH
Bednář Tomáš
Bednář Jaroslav st.
Bednářová Růžena
Gebauerová Lenka
Konečná Zuzana
Vykydal Tomáš

ČESTNÉ UZNÁNÍ SH ČMS
Šichor Radek

MEDAILE ZA PŘÍKLADNOU PRÁCI
Machálek Leoš
Pek Miroslav

MEDAILE ZA ZÁSLUHY
Pek Tomáš

MEDAILE ZA MIMOŘÁDNÉ ZÁSLUHY
Konečný Roman

ODZNAK SV. FLORIÁNA
Bednář Marián

MEDAILE ZA NEOCENITELNÉ ZÁSLUHY
Krayzlová Vlasta

NEJLEPSI-IZOLACE.CZ

- PUR STŘÍKANÉ IZOLACE
- FOUKANÉ IZOLACE
- ZVUKOVÉ A KROČEJOVÉ IZOLACE
- HYDROIZOLACE POLYUREA
- INJEKTÁŽE VLHKÉHO ZDIVA
- REKUPERACE
- VZDUCHOTECHNIKA

T: 606 609 809

RYCHLE, CHYTŘE, BEZPEČNĚ

» rychlé zateplení bez zbytečných starostí navíc «

info@nejlepsi-izolace.cz

Vrbinčíkův medíček osladí Vám čajíček

Včelařství Ladislav Vrbinčík
Vám nabízí med a medové produkty k okamžitému odběru.

Těšíme se na vaši návštěvu na adrese:
Galerijní ulice č. p. 130, Jistebník
Tel. 774 234 668, 737 580 878
E-mail: ladavrbincik@seznam .cz
www.vrbincik.cz

- Vývoz fekálií ze septiků, jímek, žump a ČOV
- Likvidace lapolů a odpadních vod
- Autodoprava a čerpání tekutých odpadů a fekálií

Tel.: 774 582 800 NON-STOP !!
mail: info@fekal.eu www.fekal.eu

M. Studio masáže

Nabízí své služby na OÚ v Jistebníku.
Těšit se můžete na tyto druhy masáží:
klasické a rekondiční masáže,
havajské masáže, masáž lávovými kameny,
čínská masáž nohou An-mo,
lymfatická masáž, těhotenská masáž,
bambusová masáž a baňkování.
Také na přístrojové masáže,
lymfodrenáž (kalhoty), podtlaková masáž,
RF- masáž a PDT- lampa pro hojení
pooperačních jizev, oparů, lupénky atd.

Marie Sroková, mob. 604 500 254

TERÉNNÍ VETERINÁRNÍ LÉKAŘKA S ORDINACÍ VE STUDÉNCE

MVDr. BARBORA STORZEROVÁ

Vám nabízí jedinečnou službu - ošetření Vašich mazlíčků v domácím prostředí

Zajišťuji očkování, čipování, preventivní úkony, poradenskou činnost, asistenci při porodu, jednoduché chirurgické úkony a jiné.

Objednání výjezdu je možné vždy po telefonické domluvě
tel: 721 844 310 nebo www.veterinarstudenka.cz
Pro složitější výkony a zákroky nabízím zázemí veterinární ordinace: Studénka, ul. Tovární 855

ordinační doba: po, pá: 9-11 a 16-18, út, čt: 16-18, st, so: 9-11

10 LET GU 10 LET GU GALERIJNÍ ULICE 10 LET GALERIJNÍ ULICE

GALERIJNÍ ULICE NA "VÝLETĚ" V BRUŠPERKU

12. srpna se Galerijní ulice zúčastnila jednodenní akce „Brušperk fotografický", kterou pořádala Galerie Na Divoko a město Brušperk.

Z VERNISÁŽE VÝSTAVY AK. SOCH. ZDEŇKA TOMÁNKA

ČT U PŘÍPRAV VERNISÁŽE VÝSTAVY "K NEZAPLACENÍ"

Vernisáž výstavy „K nezaplacení" ak.soch. Z. Tománka proběhla 18. srpna v Galerii u foťáka.
ČT odvysílala reportáž o této výstavě, kterou můžete vidět na našich webových stránkách v sekci aktuality.

SETKÁNÍ STAROSTŮ V GALERII U FOŤÁKA

Při setkání starostů Bílovecka 22. srpna si starostové našli prostor i k návštěvě Galerie u foťáka.

galerijniulice.cz

Jan Lipina, předseda spolku Galerijní ulice, umělecký spolek

Spolková činnost

ORCHESTR VYCESTOVAL DO POLSKA A ABSOLVOVAL SOUSTŘEDĚNÍ

Dechový orchestr mladých Jistebník měl v srpnu nabitý program. Po krátkých červencových "prázdninách", kdy zel o pátcích večer sál Kulturního domu prázdnotou, jsme začátkem srpna opět začali usilovně zkoušet. Důvodem byla účast na Mezinárodním festivalu dechových hudeb v polském městečku Slupca, které se nachází ve Velkopolském vojvodství. O víkendu 12.-13. 8. jsme zde odehráli koncert, obdarovali pořadatele i účastníky festivalu upomínkovými předměty s motivem Jistebníku a získali pohár a diplom, které nám účast na festivalu budou připomínat. Cestou domů jsme si udělali zastávku v Lodži. Třetí největší město Polska nás všechny velmi překvapilo. Zejména návštěva bývalého textilního výrobního komplexu, dnes přeměněného na obchodní a zábavní centrum s názvem Manufaktura, opravdu stála za to.

Jen pár dní po zájezdu do Polska jsme pokračovali v letním drilu, a sice na tradičním soustředění v autokempu v Jerlochovicích u Fulneku. Od čtvrtka do neděle jsme usilovně trénovali až šest hodin denně, abychom dali dobrý základ dobrým výkonům při našich podzimních vystoupeních.

V pátek dopoledne jsme si odskočili na svatbu našeho dlouholetého člena Zdeňka Halaty mladšího do Orlové. Jak bývá našim dobrým zvykem, jemu a jeho dnes už manželce Tereze jsme před kostelem Narození Panny Marie po obřadu zahráli a popřáli vše nejlepší.

Nejbližší příležitostí, kdy si nás jistebničané budou moci poslechnout, bude v sobotu 18. listopadu, kdy v Kulturním domě proběhne tradiční Svatomartinský koncert. Po něm bude následovat swingová taneční zábava. Všechny srdečně zveme.

Jakub Otto, předseda

ZÁKLADNÍ UMĚLECKÁ ŠKOLA
J. A. KOMENSKÉHO STUDÉNKA

NAUČ SE TAKY HRÁT
NA HUDEBNÍ NÁSTROJ!

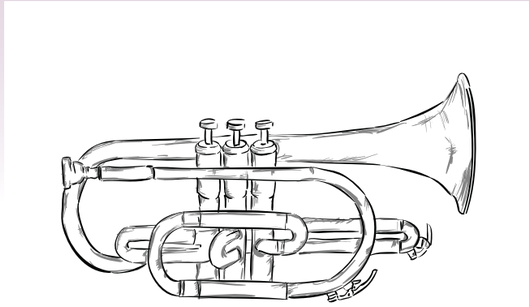

ZUŠ STUDÉNKA, PRACOVIŠTĚ JISTEBNÍK
BUDOVA ZŠ JISTEBNÍK

www.zus-studenka.cz +420 737 974 630

Dechový orchestr
mladých Jistebník
příjímá nové členy!

Chtěl by sis
najít nové kamarády?
Cestoval
bys rád po Evropě?
Staň se
jedním z nás!

+420 732 113 018
DOMJistebnik

PŘESTAVBA KOLA
NA ELEKTROKOLO

Z VAŠEHO KOLA
UDĚLÁM ELEKTROKOLO
VYŠŠÍ KVALITA, VÝKON A RYCHLOST

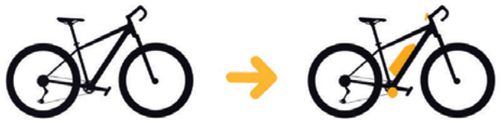

WWW.ELEKOLA.CZ
605 442 493 elekola@email.cz Vyšní Lhoty

4. BÍLOVECKÝ SENIORSKÝ VÍCEBOJ
O PUTOVNÍ POHÁR STAROSTY MĚSTA BÍLOVCE

Termín konání: 21.09.2023
Organizátor BSV: svaz tělesně postižených z. s., místní organizace Bílovec
Ředitel BSV: Anna Římanová
Hlavní rozhodčí: Dana Hortová
Místo konání: u Základní školy Komenského 701/13 v Bílovci

Časový harmonogram:	08:30–09:30 hod.	příprava sportovišť
	09:00–09:40 hod.	prezentace soutěžících
	09:45–10:00 hod.	zahájení BSV
	10:00–12:30 hod.	průběh soutěží
	12:30–14:30 hod.	podávání obědů
	14:30–15:00 hod.	vyhlášení výsledků a předání cen

Soutěží čtyřčlenná družstva, která mohou být i smíšená, ale nemusí. Může být libovolný počet mužů a žen v týmu, celkem však maximálně 4 osoby.
Soutěžit se bude ve třech kategoriích: A - 60 let až 69 let, B - 70 let a více, C - zdravotně postižení s průkazem MO – STP
Soutěžící může za sebe poslat náhradníka a ten bude startovat s původně přiděleným startovním číslem a jménem, musí však mít parametry stejné soutěžní kategorie.

Soutěžit se bude v těchto disciplínách: košíková, šipky, florbal, cornhole, míček, bollo ball, kroužky.

Popis jednotlivých disciplín:

1. KOŠÍKOVÁ:
5 hodů basketbalovým nebo volejbalovým míčem (dle výběru soutěžícího) na basketbalový koš z místa vzdáleného pro ženy 4 m a pro muže 5 m.

a) míč propadne košem	5 bodů
b) míč se dotkne obroučky	2 body
c) míč se dotkne odrazové desky	1 bod

2. ŠIPKY:
Provádí se 5 hodů se šipkami s kovovým hrotem na pistolový mezinárodní terč. Střed je umístěn ve výšce170 cm a hází se na vzdálenost 3 metrů. Spočítá se celkový počet bodů ze všech naházených šipek, které zůstaly v terči.

3. FLOORBALL:
Florbalovou hokejkou a florbalovým míčkem se střílí 5x na branku ve vzdálenosti 6m, každá trefa v brance se hodnotí 5 body.

4. CORNHOLE:
Na šikmou desku s otvorem se 5x hází naplněnými sáčky na vzdálenost 4 metrů. Každá trefa do otvoru v desce je hodnocena 5 body, každý sáček umístěný na desce 3 body

5. MÍČEK
5 hodů gumovým míčkem na cíl. Cílová plocha má rozměry 40x40 cm.
Střed cílové plochy je od odhodové čáry vzdálen 5 metrů.
Při zasažení cílové plochy 40x40 cm 5 bodů.

6. BOLLO BALL:
Hod bolasem (dvou tenisových míčků na šňůře cca 40 cm dlouhé) na trojitou žerď vzdálenou od odhodové čáry 4 metry. Provádí se pět hodů

Při zavěšení bolasa na nejvyšší žerď	5 bodů.
Při zavěšení bolasa na prostřední žerď	3 body.
Při zavěšení bolasa na spodní žerď	1 bod.

7. KROUŽKY:
Hod umělohmotnými kroužky o průměru 45 cm na kužel vysoký 40 cm umístěný od odhodové čáry ve vzdálenosti 3 metry. Provádí se 5 hodů. Při umístění kroužku na kužel bude přiděleno 5 bodů.

Budou vyhlášena a oceněna nejlepší družstva ve víceboji, v případě stejného počtu bodů vítězí věkově starší tým. V dané kategorii bude vyhodnocena nejlepší žena a zároveň bude vyhodnocen nejlepší muž.

Soutěžícím družstvům se započítají všechny získané body členů týmu v jednotlivých disciplínách. Do kartiček zapisují rozhodčí na stanovištích dosažené výsledky. Kontrolu provádí po absolvování kapitán družstva, ten může uplatnit reklamaci za nesprávně zaznamenaný výkon.

Soutěžící by měli mít průkaz totožnosti a sálovou obuv pro případ nepříznivého počasí. Každý účastník soutěží na své riziko a měl by mít vlastní pojištění.

Doprava bude organizována svozovými autobusy z nástupních míst, která budou určena na základě vyhodnocení přihlášek. Mimo svozových tras bude nutná individuální doprava na vlastní náklady soutěžících.

Přihlášky družstev do 31.8.2023 , s úplným datem narození a místem bydliště, zasílejte elektronickou cestou na stpbilovec@email.cz nebo na adresu Anna Římanová STP MO, ul. Pod Hubleskou 853/20, 743 01 Bílovec

Startovné ve výši 180,- Kč za jednoho soutěžícího, zaslat na účet organizátora číslo účtu
162909225/0300
VS 21092023
SS číslo mobilního telefonu platbu zaslat nejpozději do 31. 8. 2023

Informace k BSV
anna.rimanova@seznam.cz
Anna Římanová
tel: 737 785 718
haraksanda@seznam.cz
Dana Hortová
tel: 602 504 595

Stravenky na oběd a malé občerstvení obdrží soutěžící při prezentaci.

Zdravotnická hlídka a lékařská služba první pomoci bude zajištěna.

PŘIHLÁŠKA DRUŽSTVA

k účasti v Bíloveckém seniorském víceboji
konaném
21. září 2023 v Bílovci

	Příjmení a jméno soutěžícího	*Příjmení a jméno soutěžícího*	*Příjmení a jméno soutěžícího*	*Příjmení a jméno soutěžícího*
Datum. nar.				

Místo působiště / bydliště			
E-mail předkladatele přihlášky		***Specifický symbol - číslo mobilu přihlašovatele***	

Pokyny k vyplnění:
c) Specifickým symbolem se rozumí SS - platby startovného.
d) V případě potřeby přihlášky dalšího družstva použijte nový elektronický tiskopis.

Podáním přihlášky všichni uvedeni berou na vědomí, že se turnaje účastní na vlastní riziko a vlastní pojištění!

TJ ISMM JISTEBNÍK

Zdravím Vás, přátelé dobrého sportu, a fotbalu zvláště.
Po minulé sezóně, kdy jsme sestoupili z 1.A Třídy jsme se dostali do 1.B Třídy sk.D.
Přivítali jsme nového trenéra Petra Veselého, asistenta trenéra Adama Kropku a mužský kádr jsme rozšířili a více méně obnovili, přičemž aktivních hráčů máme 21.
Držme palce, ať se našim hráčům vyhne zranění a dlouhodobé absence, jak tomu bylo v minulé sezóně.

Příprava na sezónu:

Během letní přípravy jsme trénovali 2x týdně, a to v úterý a ve čtvrtek. Tréninkové jednotky byly naplněny hrou, taktickou přípravou a nemůžeme opomenout ani fyzickou přípravu. Poté nás čekaly tři zkoušky v podobě přípravných zápasů.

21.07.23	PÁ	18:00 hod.	Příbor - Jistebník	(2 : 7)
29.07.23	SO	10:30 hod.	Jistebník - Vítkovice	(5 : 3)
05.08.23	SO	17:00 hod.	Libhošť - Jistebník	7 : 3)

Tabulka ligových utkání:

12.08.23	SO	17:00	Baška - Jistebník (2 : 4)
19.08.23	SO	16:30	Jistebník - Skotnice
26.08.23	SO	16:30	Ostravice - Jistebník
02.09.23	SO	16:00	Jistebník - Spálov
09.09.23	SO	16:00	Odry - Jistebník
16.09.23	SO	15:30	Jistebník - Klimkovice
23.09.23	SO	15:30	Jistebník - Trojanovice I
30.09.23	SO	15:00	Stachovice - Jistebník
07.10.23	SO	15:00	Jistebník - Palkovice
14.10.23	SO	15:00	Vlčovice - Jistebník
21.10.23	SO	14:30	Jistebník - Jeseník n. O.
28.10.23	SO	14:30	Fryčovice - Jistebník
04.11.23	SO	14:00	Jistebník – Veřovice

PŘESTUPY:

Přišli:
08/2023 - Cieciotka Jiří (TJ SOKOL DOLNÍ LHOTA, z.s.)
08/2023 - Holub Jan (Jiskra Hrušov z.s.)
08/2023 - Lindovský Tomáš (zahraniční klub)
08/2023 - Koval Vladyslav (zahraniční klub)
08/2023 - Ožvolda Patrik (Tělovýchovná jednota Sokol Krásné Pole, z.s.) - půlroční hostování
08/2023 - Andrys Daniel (TJ Sokol Horní Lhota, z.s.)
08/2023 - Lindovský Luboš (SK Velké Albrechtice z.s.) - půlroční hostování
07/2023 - Červeňák Miroslav (FK Petřvald na Moravě, z.s.)
07/2023 - Horváth Jaroslav (FK Petřvald na Moravě, z.s.)
07/2023 - Holub Robin (Jiskra Hrušov z.s.)
07/2023 - Bystrý Roman (Sportovní klub Pržno, spolek)
07/2023 - Kadlíček Kamil (SPORTOVNÍ KLUB SLAVIE TŘEBOVICE z.s.)
07/2023 - Kropka Adam (FC Vřesina z.s.)
07/2023 - Andrys Lukáš (obnovení z archivu)
07/2023 - Tilscher Jaroslav (1. FC Poruba)
06/2023 - Bláha Přemysl (obnovení z archivu)
06/2023 - Holuša Jan (obnovení z archivu)
06/2023 - Wojcik Tomáš (obnovení z archivu)
03/2023 - Sárosi Patrik (FK ŠTART Slanská Huta)
02/2023 - Horkel Daniel (FK Vysoká - Pitárné, z.s.)

Odešli:
08/2023 - Moučka Petr (► FC OSTRAVA - JIH, zapsaný spolek)
07/2023 - Moučka Matěj (► FC OSTRAVA - JIH, zapsaný spolek)
06/2023 - Vavroš Martin (► Fotbalový klub Pustějov, z.s.)
06/2023 - Jurček Ondřej (► SPORTOVNÍ KLUB SLAVIE TŘEBOVICE z.s.)
03/2023 - Coufal David (► FC OSTRAVA - JIH, zapsaný spolek)
02/2023 - Černoch Pavel Fotbalový klub Pustějov, z.s.)é
02/2023 - Šimák Martin (► Baník Albrechtice)

Aktuální informace o přestupech najdete ZDE: https://www.tjjistebnik.cz/prestupy/

Děkujeme všem, kteří nám, pomohli k celkovému restartování mužského kádru, Děkujeme novému trenérovi i jeho asistentovi za příkladnou přípravu na ligová utkání. Jmenovitě bychom chtěli také poděkovat Ivoši Müllerovi za obrovskou práci ohledně nových hráčů. A v neposlední řadě patří poděkování našim fanouškům, kteří nám fandí v hojném počtu nejen na domácím hřišti.
Všem bychom tímto chtěli vzkázat, že Jistebník jede v nové sestavě dál a doufáme, že ukážeme všem, kteří nám nevěřili, že umíme hrát dobrý a kvalitní fotbal.

Za Výkonný výbor TJ ISMM Jistebník, z.s.
Bc. Veselý Ondřej

divadlo Komediograf

Luboš Balák

KOMEDIE O KOMIKOVI

Miroslav Táborský a Filip Teller

15.11.2023
19:00 KD

vstupné **350,-** Kč
předprodej vstupenek
OÚ JISTEBNÍK

GALERIE u foťáka JISTEBNÍK

VÝSTAVA
VERNISÁŽ
15.09.2023

obrazy
plastiky

ak. soch. **ZDENĚK**

TOMÁNEK

refresh okem fotografa

LIPINA JAN

Galerie u foťáka
17:30
DO 01.10.2023

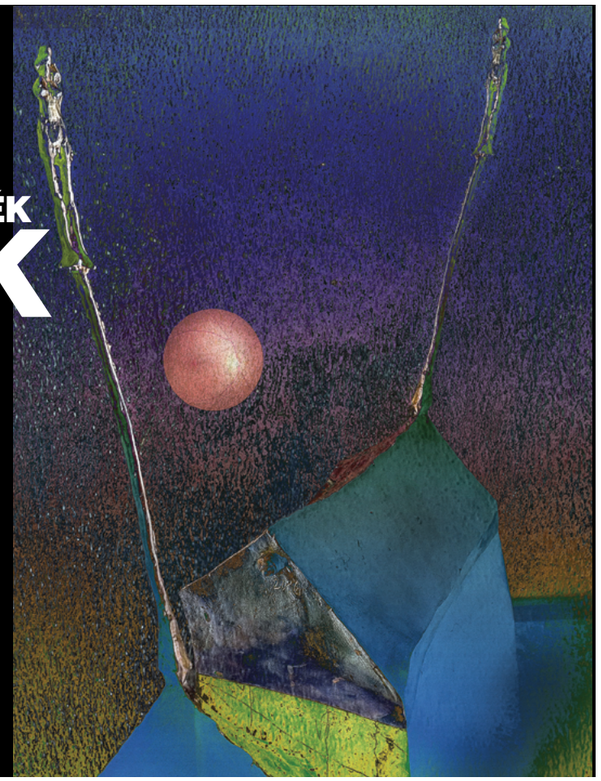

VÝSTAVA
VERNISÁŽ
14.10.2023

UNÍ10LETGALERIJNÍ
ETGALERIJNÍ ULICE
GU10LETGALERIJNÍ ULICE
JNÍ ULICE 10LETGALERIJNÍ

GALERIJNÍ ulice JISTEBNÍK

9. MEZINÁRODNÍ MALÍŘSKÉ SYMPOZIUM

10

galerijní je 10 let

JAKUB **BACHORÍK** / JURAJ **ČUTEK** / MAX **ČUTEK**
BOHUMIL **ELIÁŠ** / BORIS **JIRKŮ** /MARIÁN **KOMÁČEK**
ALENA **LIPINOVÁ** / JAN **LIPINA** / MARTIN **ŠČEPKA**
ZDENĚK **TOMÁNEK** / ONDŘEJ **VOREL**

Galerie u foťáka
17:30
DO 12.11.2023

Galerijní ulice, umělecký spolek, děkuje všem sponzorům

FOTO LIPINA · TENZONA .. SPOLEHLIVÉ VÁHY · Torel · VÁCLAV NĚMEC ADVOKÁTNÍ KANCELÁŘ · GALERIE u foťáka JISTEBNÍK · BUČKO stavitelství

Sledujte aktuálně na
www.jistebnik.cz
změna termínu vyhrazena

Jistebník se baví

15.09.2023	Vernisáž výstavy
22.09.2023	ONE MAN SHOW Jiřího Krhuta / KD Jistebník
13.10.2023	Hurá za dobrodružstvím, Míša Růžičková / KD Jistebník
14.10.2023	Vernisáž výstavy 9. mezinárodního malířského sympozia Galerie u foťáka
21.10.2023	Divoké Kočky / KD Jistebník
03.11.2023	Lampionový průvod
04.11.2023	1. Family Day / KD Jistebník
11.11.2023	Výsadba ovocného sadu
15.11.2023	Komedie o komikovi / KD Jistebník
17.11.2023	Výlov Galerijního rybníku / Galerijní rybník
18.11.2023	Svatomartinský koncert / KD Jistebník

Vydává OÚ Jistebník pro potřeby občanů,
adresa: Jistebník č.p. 149, 742 82 Jistebník, tel: +420 556 418 066, IČO: 00298018.
Evidován Ministerstvem kultury ČR pod evidenčním číslem E 10242,
periodický tisk územního samosprávného celku.
Periodicita 6x ročně, náklad 700 ks.
Neprodejné.
Za věcný obsah příspěvků zodpovídají autoři.

Grafická úprava Mgr. A. Lipinová
Korektury: Ing. E. Prudilová
Foto: archív OÚ Jistebník,
J. Lipina, archív ZŠ TGM Jistebník,
archív MŠ Jistebník

Inzerci a příspěvky přijímáme na e-mail:
hurnikova@jistebnik.cz
Uzávěrka příspěvků pro zpravodaj
listopad-prosinec 2023 je 19. října 2023
Tiskservis Ostrava